

N78

AVRIL 2021

P. 4

RUGBY 2023 : 5 MATCHS
À TOULOUSE

À

MAGAZINE D'INFORMATIONS

TOULOUSE

P. 16

DAVANTAGE
DE MOYENS POUR
LA SÉCURITÉ

MAIRIE DE  TOULOUSE

WWW.TOULOUSE.FR

Toulouse en grand !

TOUS CONNECTÉS

SUIVEZ-NOUS

Facebook : @Toulouse
Instagram : @ToulouseFR
Twitter : @Toulouse



LA QUESTION TWITTER

Bonjour @Toulouse ! Je me marie en mai salle des Illustres. Combien d'invités peuvent assister à notre union ?

En raison de la crise sanitaire, les mariages civils sont limités à 30 convives mariés et témoins compris.

Toutes les modalités sur  toulouse.fr



198 ♥ Parfois il suffit simplement de traverser la rue pour s'évader, comme ici au jardin Japonais Pierre Baudis. Une invitation au voyage et à la méditation !

toulouse.fr

Mes commerçants dans l'appli Tout Toulouse Shopping

Tout Toulouse Shopping, une nouvelle façon de faire ses courses. Plus de 1 000 commerçants sur l'appli, leurs bons plans, leurs actus, leurs produits. En ligne ou en boutique, faites-vous plaisir !

Disponible sur l'App Store et Google Play

Coupe du Monde de Rugby 2023 : billetterie ouverte

La billetterie est ouverte pour les cinq matchs qui se joueront au Stadium entre le 10 septembre et le 8 octobre 2023 (*lire en p4-5*). Plus d'information sur les offres et les modalités de réservation sur toulouse.fr rubrique **Sports > Actus**

Recevoir l'info de son quartier !

Pour connaître l'essentiel de la vie de son quartier (événements, initiatives de proximité, horaires des équipements, travaux, circulation...), c'est simple, il suffit de s'abonner à la newsletter de son quartier. Facile, c'est fait en quelques clics sur toulouse.fr rubrique **Vos-quartiers > Recevez l'actualité de votre quartier**

L'ÉDITO



Après l'accélération du mois de mars, à quel moment les premiers effets positifs de la vaccination contre la COVID-19 pourront être ressentis ?

Le Gouvernement avait annoncé l'accélération du rythme des vaccinations, protégeant ainsi prioritairement les habitants les plus fragiles face à ce virus. Dans les semaines qui viennent, nous atteindrons les effets essentiels d'une protection sanitaire collective, indispensable pour faire baisser la pression sur le système de santé, retrouver notre vie sociale, mais aussi relancer notre économie locale et sauvegarder nos emplois.

Les entreprises du territoire toulousain ont connu une période difficile pendant cette pandémie. Quelles sont les perspectives en matière d'emploi ?

Effectivement, la période a été rude pour nos entreprises comme suite au ralentissement de l'économie. Certaines, comme Airbus, ont su, au travers d'un dialogue social respectueux, sauvegarder l'emploi local et les compétences. De bonnes nouvelles ont également été annoncées, comme la création de 50 postes par l'entreprise *Klanik*, et de 215 emplois par l'entreprise *SII Sud-Ouest*, dans les métiers de la transformation digitale.

Le Gouvernement a envisagé la réouverture des lieux culturels selon des règles strictes. Quid à Toulouse ?

Dès que le Gouvernement a évoqué cette possibilité auprès des élus locaux, j'ai immédiatement positionné Toulouse comme candidate à l'expérimentation. Nous avons tous besoin de retrouver le plaisir de visiter expositions ou musées, d'assister à des représentations théâtrales, de participer à un atelier créatif. La culture est indispensable au bien-être des Toulousains.

Jean-Luc Moudenc

Maire de Toulouse

Président de Toulouse Métropole

SOMMAIRE

- 04# Actualités
- 07# Imaginez la rue de Metz
- 11# Des aides pour les façades
- 14# Jardins au naturel
- 16# Plus de moyens pour la sécurité
- 20# Le musée des Augustins
- 22# La Garonne à vélo
- 24# Patrimoine
- 26# Expression politique



Directeur de la publication : Jean-Luc Moudenc • **Rédactrice en chef :** Sophie Soulaïrol-Castela • **Rédaction :** Ève Lasbats, Diane Masclary, Géraldine Pavin, Jean-Renaud Xech
 • **Infographie :** Pierre-Éric Petit • **Mise en page/préresse/chef de studio :** Franck Le Callonec • **Crédits photos :** Mairie de Toulouse, Patrice Nin (dont photo de Une)
 • **Iconographe :** Valérie Ferret • **Photogravure :** Picto • **Impression :** Sud Graphie Rotative - Tirage 301 000 exemplaires • **Gestion diffusion :** Karine Barbosa • **Distribution :** Mediapost • **Pages patrimoine :** Studio Différemment • **Contrôle de distribution :** Audit Media Communication • **Licences d'entrepreneurs de spectacles :** n°2-1078603, n°3-1078604 • **Dépôt légal à parution n°ISSN :** 2023-2586 • **Courriel infos générales :** a.toulouse@mairie-toulouse.fr

DANS LA VILLE



Photo by Handout/Richard Heachcote/World Rugby via Getty

**RUGBY 2023
5 MATCHS
À TOULOUSE**

Ville hôte de la Coupe du monde de rugby 2023, Toulouse accueillera cinq matchs. Parmi les équipes qui fouleront la pelouse du Stadium : les All Blacks de Nouvelle-Zélande, le Japon (qui jouera deux matchs dans la ville rose), les Fidji... Stadium rénové, terrain de rugby élargi, écrans géants, déploiement Wifi, création d'un « Village rugby »... Toulouse Métropole investira 6,3 millions d'euros pour recevoir les équipes et le public dans des conditions optimales. Des animations et des ateliers seront organisés dès le printemps 2021.



Deux personnalités du rugby toulousain ont été choisies pour être la marraine et le parrain de la compétition sportive : **Gaëlle Hermet**, capitaine du XV de France féminin et du Stade Toulousain, et **Maxime Médard**, arrière international du Stade Toulousain.

Les cinq matchs qui se tiendront à Toulouse :

- 10 sept. : Japon vs qualifié Amérique 2 • 15 sept. : Nouvelle-Zélande vs qualifié Afrique 1
- 23 sept. : Qualifié Europe 1 vs vainqueur qualification • 28 sept. : Japon vs qualifié Océanie 1
- 8 oct. : Fidji vs vainqueur des qualifications



ENVIRONNEMENT

LES MOUTONS REVIENNENT AUX ARGOULETS

Nos tondeuses écologiques préférées sont de retour aux Argoulets* ! Jusqu'à fin juin, c'est à un troupeau de moutons que revient la délicate mission de désherber la zone verte. Bénéfices ? Silencieux, non polluant, respectueux de l'environnement, le pâturage itinérant présente le double avantage d'apporter une note bucolique au quotidien des habitants, tout en fertilisant le sol et en diversifiant la flore. En effet, les animaux éparpillent les semences au profit de la biodiversité. La campagne s'invite en ville !

Envie d'en savoir plus ? [📶 toulouse.fr](https://toulouse.fr)

** sous réserve que la situation sanitaire le permette*



ESPACE

L'OTAN CHOISIT TOULOUSE

L'été prochain, Toulouse accueillera le centre spatial d'excellence de l'Organisation du traité de l'Atlantique nord (Otan), qui vise à partager des expertises avec ses membres et partenaires. La France a porté la candidature de Toulouse, après y avoir installé son propre Commandement de l'espace (CDE) sous l'égide de l'Armée de l'Air. Plusieurs dizaines d'officiers experts en provenance de nombreux pays de l'Otan rejoindront Toulouse à l'horizon 2023. Ce choix témoigne des atouts et du haut niveau de compétences reconnus à Toulouse dans ce domaine et c'est un gage d'emplois pour notre territoire.

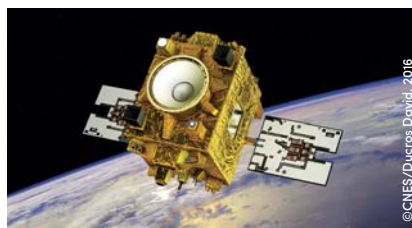

©CNES/Duveres David, 2016

20

personnes - 10 hommes et 10 femmes - composent Toulouse Diversités, le Conseil toulousain des résidents étrangers qui a été renouvelé en mars. Leurs missions ? Mener des travaux en lien avec les champs d'action de la Mairie dans le but de favoriser l'intégration des Toulousains d'origine étrangère, promouvoir les droits civiques et accompagner l'apprentissage des valeurs de la République et de la citoyenneté. Le conseil est présidé par le Maire de Toulouse et animé par Maroua Bouzaida Sylla, conseillère municipale déléguée.



URBANISME

Quel avenir pour la rue de Metz ?
Exprimez-vous pendant la consultation.

IMAGINEZ LA NOUVELLE RUE DE METZ

La rue de Metz s'apprête à changer de visage entre Esquirol et François-Verdier. Vous souhaitez contribuer à sa rénovation ? Participez à la consultation du 26 avril au 23 mai.

L'embellissement du centre-ville se poursuit. Après les places Saint-Sernin, Salin ou encore la rue Gambetta, c'est au tour de la rue de Metz de préparer sa mue, entre le boulevard Lazare-Carnot et la rue d'Alsace-Lorraine. Une métamorphose qui s'inscrit au cœur du projet Toulouse Centre orchestré par l'architecte urbaniste Joan Busquets et le paysagiste Michel Desvigne. Principaux enjeux ? Apaiser la circulation, sécuriser les déplacements des piétons et des vélos, embellir la rue. L'objectif est de dévier les véhicules qui n'empruntent cet axe que pour traverser la ville afin de permettre aux habitants

et aux visiteurs de se réapproprier un espace plus animé, plus commerçant et capable d'accueillir de grands événements. Le projet propose des pistes cyclables mieux identifiées et à double sens, complémentaires au futur REV (Réseau Express Vélo). Plus accueillante, moins bruyante, plus aérée, la rue de Metz pourrait être rénovée avec des matériaux naturels (pavés porphyre rosés), accorder davantage de place au végétal et accueillir des lieux de convivialité et de fraîcheur adaptés aux changements climatiques. Les travaux doivent également permettre d'améliorer l'éclairage public et de renouveler le mobilier urbain. Premiers coups de pioche prévus en 2022. Fin du chantier à l'horizon 2025. _____

La parole est à vous ! Comment mieux partager l'espace ? Quel mobilier urbain et quel éclairage ? Déplacements, végétalisation, commerces, usages et ambiances... Autant de points sur lesquels vous pourrez vous exprimer du 26 avril au 23 mai. La consultation citoyenne sur la requalification de la rue de Metz et du parvis des Augustins se déroulera sur la plateforme web jeparticipe.toulouse.fr et à la **Maison de la Citoyenneté Centre**, 5 rue Paul-Mériel. Cette dernière accueillera une exposition, des panneaux d'expression libre, des ateliers, des permanences avec Julie Escudier, Maire de quartier. **Plus d'infos** toulouse.fr



BONNEFOY

LES TRAVAUX PRÉPARATOIRES DE LA 3^e LIGNE SE POURSUIVENT

Les travaux de repérage, de déplacement ou de renforcement des réseaux situés en sous-sols à proximité de la future 3^e ligne de métro continuent. Toulouse Métropole a ainsi débuté des opérations le 15 mars, pour une durée prévisionnelle d'un mois, au niveau de la future station de Bonnefoy : dans les rues du Faubourg-Bonnefoy, Louis-Massé et Jean-Aicard. Des collecteurs d'assainissement (eaux usées et eaux pluviales) et d'eau potable vont être posés, des réseaux secs seront enfouis (électricité et télécommunications). Pour vous informer sur les travaux et suivre toute l'actualité du projet de 3^e ligne, rendez-vous sur toulousemetro3.fr

Votre Maire de quartier : Souhayla Marty



PROPRETÉ

DU CHANGEMENT POUR VOS POUBELLES

Dans un souci d'améliorer le service aux habitants, les jours de collecte des ordures ménagères changent pour deux secteurs toulousains. La collecte est désormais effectuée les lundis et jeudis pour les quartiers de La Glacière-Ginestous-Sesquières, et les mercredis et samedis pour ceux de Paleficat-Montblanc-Montredon. Pensez à sortir votre bac au couvercle vert la veille au soir car le ramassage démarre dès 5 h du matin. Le jour de collecte sélective (bac bleu) reste quant à lui inchangé (mardi) ainsi que les conditions de ramassage les jours fériés.

Plus d'infos toulouse.fr



LA COLONNE

LA FABRIQUE GISCARD PERPÉTUE LE SAVOIR-FAIRE

La fabrique Giscard représente pour les riverains de l'avenue de la Colonne une institution. Sa cour et ses ateliers sont particulièrement évocateurs de la profession de ses propriétaires. Les Giscard étaient des artisans statuaires installés depuis 1855, date à laquelle Joseph Giscard, ancien contremaitre de la célèbre fabrique Virebent, créa sa propre fabrique de céramique. Sans descendant, le dernier de la dynastie, 4^e du nom fit don de ses ateliers à la Mairie en 2005 à la condition que ce lieu soit accessible au public et d'y perpétuer les métiers d'art en lien avec la terre. Ce sera chose faite en septembre 2022 : la maison accueillera alors, dans l'une des ailes, les ateliers créatifs proposés par la Mairie.

Votre Maire de quartier : Souhayla Marty



SOUPETARD

STATIONNEMENT EN ZONE BLEUE

Les parkings de la place Lounès-Matoub et une partie de la rue Louis-Plana sont désormais en zone bleue. Ce dispositif règlementaire à 1h30 la durée de stationnement autorisée pour répondre aux besoins de rotation aux abords des commerces. Ainsi, les automobilistes devront désormais apposer sur le pare-brise de leur véhicule le disque bleu européen du lundi au samedi de 9h à 12h et de 14h à 19h hors jours fériés. Le disque est disponible gratuitement auprès des commerces de la zone de stationnement et équipements publics du secteur, dans la limite des stocks disponibles.

Votre Maire de quartier : Isabelle Ferrer



TROIS-COCUS

DE LA FAUX À LA FOURCHETTE

Au cœur du quartier des Trois-Cocus, un collectif d'associations anime « Edenn », un espace d'expérimentation dédiée à l'alimentation et à l'agriculture urbaine de 8 000 m².

Les carrés potagers de Terreauciel ressemblent à un long ruban et l'atmosphère de sérénité n'est en aucune façon entachée par le périphérique tout proche. Pour une somme modique, une quarantaine d'habitants du quartier loue des parcelles de 30 m². Un jardinier professionnel s'occupe des gros travaux : travail du sol, mise en culture, irrigation, tandis que « les légumes » ainsi surnommés entretiennent leur espace individuel et récoltent. Ces carrés potagers représentent un des maillons d'Edenn, véritable chaîne verte qui souhaite prouver qu'une agriculture urbaine est possible. Sorti de terre en février 2020, cet espace est lauréat de deux appels à projet financés par Toulouse Métropole : « Dessine-moi Toulouse » et

Toulouse Impact.

Structuré comme un parcours pédagogique, il prône l'économie circulaire « de la faux à la fourchette » et chaque partenaire a sa place et son rôle à jouer dans le collectif : la serre de 200 m² gérée par la Milpa fournit les plants que Terreauciel intègre dans ses carrés maraîchers, tandis que le compost de Récup'Occitanie amende le terrain. D'autres partenaires tels que Vrac (*lire en page 12*), la ferme de Bordebio, À Croquer, Synthetic ou Ultramarinos... complètent cet éco-système. À l'heure actuelle, 20 personnes travaillent sur le site de la route de Launaguet. Une fois la phase d'expérimentation terminée, Terreauciel développera une activité de maraîchage sur un espace de 3 ha situé en bordure de l'Hers. Edenn confirme ainsi son rôle de facilitateur de projets innovants en agriculture urbaine amenés à se déployer à grande échelle sur la Métropole. —



Boris, 48 ans
cuisinier, « légumeur »
sur l'Écopole

« J'ai toujours rêvé d'avoir un jardin. Quand j'ai vu l'annonce sur Facebook, j'ai saisi l'opportunité. Dans mon petit coin de jardin, je suis dans ma bulle, je m'échappe de la ville. Quelle satisfaction de récolter ses propres légumes »



Prochainement, un nouvel accès piétons et vélos à la digue, située 188 avenue de Muref, va être aménagé. Il permettra de rejoindre plus aisément la promenade des berges de la Garonne, qui relie la Croix-de-Pierre à Portet-sur-Garonne.



LA VACCINATION COVID-19 SE POURSUIT

Depuis janvier 2021, la campagne de vaccination contre la Covid-19 se déploie sur le territoire national. Elle est pilotée par le ministère de la Santé à travers ses Agences Régionales de Santé (ARS). La Mairie de Toulouse participe aux opérations en mettant des locaux à disposition. Avant de vous rendre dans un de ces centres de vaccination, vous devez obligatoirement avoir obtenu un rendez-vous. Vous pouvez prendre rendez-vous en ligne sur le site régional **keldoc.com** ou par téléphone au **0 800 54 19 19**. Pour vous informer sur l'évolution de la situation sanitaire et la vaccination, consultez le site de l'ARS : **occitanie.ars.sante.fr**

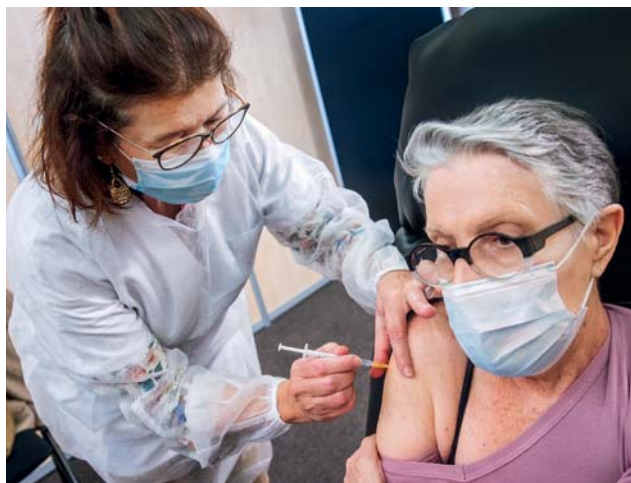

UNE NOUVELLE AIRE DE JEUX



Récemment dénommé « Place de l'Aéropostale », le cœur de quartier de Toulouse Aerospace accueille une nouvelle aire de jeux pour enfants, à partir de trois ans. Un module de jeux à l'effigie du Bréguet XIV, avion mythique de l'Aéropostale, y rappelle que le quartier fut jadis une terre d'envol.

750

C'est le nombre de saisonniers qui viennent chaque année porter main forte aux services sur la période d'été. Ces recrues deviennent, le temps d'une saison, des agents dédiés au nettoyage de la voie publique, à la collecte des déchets, au tri des déchets recyclables, à l'entretien des locaux, etc. Pour postuler, adressez votre candidature avant le 15 avril à **recrutement.saisonnier@mairie-toulouse.fr**



- ▬ Périmètre du Site patrimonial remarquable (arrêté ministériel du 21 août 1986)
- ▬ Boulevards

Depuis plusieurs années, la Mairie mène un grand projet urbain pour révéler la beauté du cœur de ville. Les propriétaires habitant dans le secteur du site patrimonial remarquable (*voir carte ci-contre*) ont un rôle à jouer dans ce projet en procédant au ravalement de façade de leur immeuble. C'est pourquoi la Mairie les aide financièrement, que ce soit dans le cadre du ravalement obligatoire (pour certaines rues) ou du ravalement incitatif, sur tout le périmètre du site patrimonial remarquable.

En décembre 2020, le conseil municipal a décidé de renforcer le dispositif des aides. La Mairie peut maintenant accorder jusqu'à 20% du montant total des travaux éligibles au lieu de 10% auparavant et jusqu'à 40% des honoraires d'un maître d'œuvre. De plus, les propriétaires occupants à revenus modestes bénéficient aussi d'aides à la personne supplémentaires pour alléger leurs dépenses.

La Mairie apporte également des conseils techniques en lien avec l'Architecte des Bâtiments de France et un accompagnement pour mener les démarches administratives. Entreprendre un ravalement de façade, c'est aussi entretenir son immeuble, valoriser son patrimoine et améliorer le cadre de vie des occupants. Retrouvez le périmètre concerné, les fiches techniques et toutes les informations utiles sur toulouse.fr ou auprès d'**Allô Toulouse** au 05 61 222 222. _____



PATRIMOINE

EMBELLIR LES FAÇADES

Afin d'embellir le paysage urbain, la Mairie a décidé de doubler le montant des aides au ravalement des immeubles situés en cœur de ville.



ALIMENTATION

MANGER MIEUX

Mieux se nourrir en se groupant pour acheter et réduire les coûts : tel est le challenge relevé par l'association Vrac.

née en 2013 à Lyon, Vrac s'est installée à Toulouse fin 2018, avec pour objectif de « *faire rentrer l'excellence alimentaire dans tous les foyers* », explique sa responsable, Cathy Mazoyer. « *Nos 500 bénéficiaires sont pour la majorité issus des quartiers dits prioritaires et à faibles revenus. Grâce au soutien de la Métropole et de la Mairie de Toulouse, des bailleurs sociaux, et de l'incubateur d'innovation sociale Première Brique qui nous a accompagnés dans la création de l'activité, nous avons mis en place 5 points de diffusion dans les quartiers Bellefontaine-Milan, Soupetard - La Gloire, Nord-Trois Cocus, Bagatelle - Faourette - Papus - Tabar - Bordelongue et Reynerie* ».

À ce jour, ce sont 57 références de produits bio ou en agriculture raisonnée

qui sont proposées : des produits alimentaires secs, des produits d'hygiène et d'entretien, pré-conditionnés ou en vrac. Dernière nouveauté : les confitures confectionnées par les adhérents du centre social de Bellefontaine à partir des invendus récupérés sur le marché de plein vent du quartier ou auprès de producteurs. Objectif : réduire le gaspillage alimentaire. Sensibiliser les utilisateurs du réseau Vrac à une alimentation saine et équilibrée est une autre des missions de l'association qui transforme les moments de distribution en séances d'information sur les questions de santé et d'environnement. Au registre des projets : la programmation d'actions en direction des étudiants, l'ouverture d'un nouveau lieu de diffusion sur la Métropole, des sorties chez les producteurs et l'installation d'un lieu de stockage sur l'Écopole Edenn (lire page 9) situé dans le quartier des Trois-Cocus. _____



Zakya, habitante de Bellefontaine

« Depuis 2018, je commande chaque mois des produits avec Vrac. Ce que j'aime dans ce dispositif, ce sont la qualité et le prix des produits et surtout les rencontres avec les autres habitants lors des distributions. »

« L'OCCITAN ES TOTJORN UNA LUTA »

Teatre, vida associativa e ligam social :
rencontre amb una animatrix culturala,
Maria-Elena Weber.



LEXIC :

Bocin :

un peu

Ajuda :

aide

Ancorat :

ancré

Barri :

quartier

Bòrda :

ferme

Corric :

courriel

Ligam :

lien

Luta :

lutte

Òrt :

jardin potager

Pèça :

pièce

Platanièr :

platane

Vam :

élan,

dynamisme

Cossí nasquèt lo Teatre del Platanièr ?

Creèrem la tropa en 2013, a l'iniciativa del Joan-Marc Leclerc. Lo rejonhèri sulpic que fau de teatre dempuèi totjorn, emai en occitan. Sèm mantun present dempuèi la debuta, mas i a mond tanben que venon pas que per un spectacle. Lo Platanièr es una tropa d'amators, mas que fan las causas seriosament : jogam una pèça cada an e prenèm lo temps de trabalhar amb fòrça repeticions. A la debuta montavem de pèças del repertòri occitan e ara escrivèm los nòstres espectacles. Esperam de poder presentar ongan lo de 2020. Es lo Joan-Marc que l'escriguèt, se ditz « Cha-cha-cha » e parla de l'encontre entre generacions.

Lo Teatre del Platanièr es ancorat, coma vos, dins lo barri de las Pradetes ?

La tropa es basada a Tornafuèlha, mas es veri qu'a las Pradetes avèm trobat d'ajuda, de salas de repeticions. Participèrem al festenal de teatre que s'i creèt en 2018 – la segonda edicion foguèt anulada en 2020. Es mon barri, es fòrça agradiu perquè lo Collectiu de las Pradetes balha de vam.



Avèm ja obtengut de la Comuna d'òrts partejats, mas lo projècte gròs es de montar una bòrda collectiva e biologica. Al càfe cultural « Folles Saisons » se programan de conferéncias, cada mes de concerts se tenon al mercat. E avèm la « Gazette des Pradettes » qu'es mandada als estatjants per corric.

E la cultura occitana a sa plaça dins aquelas activitats ?

Aver una plaça per l'occitan es totjorn una luta. Mas faguèri venir d'intervenents a las Folles Saisons, coma Mans de Breish, Rémy Pech, Eric Fraj o encara Alem Surre Garcia. Longtemps avèm agut un grop de discutida en òc, los Pradelons. A la bibliotèca del barri se pòdon consultar de libres en occitan. Çò que me fa plaser es de veire que de joves arrivan aici : lo collègi Calandreta s'es installat a las Pradetes e puèi una cantaira, Matilda Lalle, anima un talhièr de cants polifonics pireneencs. _____

GESTES VERTS POUR JARDINS BIOS

En collaboration avec des associations de protection de la nature, la Mairie de Toulouse s'est engagée dans la gestion écologique des espaces verts, lesquels représentent près de 935 hectares sur le domaine public. Objectif ? Des jardins magnifiques sans pesticide, respectueux de notre santé et de l'environnement.

DES RÉSERVOIRS DE BIODIVERSITÉ

En plein cœur du quartier Cartoucherie, une quarantaine d'espèces d'oiseaux (héron cendré, bihoreau gris, faucon crécerelle...), des lapins et même deux espèces protégées – le crapaud bufo bufo et la couleuvre verte et jaune – ont trouvé refuge au jardin du Barry. Cette richesse est le fruit de la gestion différenciée des espaces verts menée à Toulouse depuis plusieurs années. Le principe ? Laisser la nature s'épanouir et ne doser l'intervention humaine que pour garantir la sécurité et le confort de certains usages : tontes régulières au niveau des aires de jeux, fauchage annuel dans les prairies, par exemple. Cette démarche permet à la végétation d'effectuer tout son cycle afin d'offrir refuge et nourriture aux animaux. Objectif ? Préserver la biodiversité, notamment les insectes pollinisateurs comme les abeilles. Ainsi, des souches et des arbres secs sont conservés pour abriter insectes et chauve-souris, la plantation de haies champêtres facilite la nidification des oiseaux, les mares peu entretenues servent de refuge aux crapauds, les fauches tardives permettent des floraisons inattendues... comme une orchidée rare, apparue au **jardin du Barry**.



Le jardin du Barry abrite une quarantaine d'espèces d'oiseaux



Les pervenches offrent
une couverture végétale au jardin Royal

DES ASTUCES POUR ÉCONOMISER L'EAU

Premier réflexe adopté par les jardiniers municipaux ? Réduire les arrosages. Moins fréquents, ils ont lieu la nuit pour éviter l'évaporation et des sondes tensiométriques mesurent l'humidité au pied des jeunes arbres pour arroser selon leurs besoins. Autre geste écologique : protéger le sol avec un manteau végétal. En plus de nourrir la terre avec de la matière organique et d'empêcher la croissance d'herbes folles, les paillis déposés autour des arbres et des arbustes limitent l'évaporation. Même logique avec les plantes couvre-sol : lierre, pervenche, violette, millepertuis, cyclamen, hellébore... Enfin, les jardiniers s'adaptent aux changements climatiques en privilégiant les essences résistant à la sécheresse : micocoulier, laurier-tin, graminées...

L'AIDE DES ANIMAUX CONTRE LES RAVAGEURS

Protéger les jardins sans insecticide ? Possible, en faisant équipe avec les prédateurs des nuisibles. Si vous vous promenez au **jardin des Plantes** le nez au vent, vous remarquerez des petites cabanes fixées sur le tronc des arbres. Ces nichoirs à mésanges favorisent l'installation et la reproduction de ces oiseaux friands de chenilles de processionnaires du pin. Autres exemples de lutte biologique ? Des lâchers de chrysopes et de coccinelles aident à combattre les pucerons, l'installation de pièges à phéromones neutralisent les papillons mâles de la pyrale du buis.



Des dizaines de nichoirs à mésanges
sont installés au jardin des Plantes



Police nationale et Police municipale déploient leurs équipes sur le terrain pour assurer la sécurité et la tranquillité des habitants. Un partenariat renforcé grâce au contrat de sécurité signé en octobre 2020 entre l'État et la Mairie de Toulouse.



DAVANTAGE DE MOYENS POUR LA SÉCURITÉ



Un tournant en faveur de la protection des Toulousains, pour leur qualité de vie, dans tous les quartiers ». C'est par ces mots que le Maire de Tou-

louse, Jean-Luc Moudenc, saluait, le 9 octobre dernier, le contrat de sécurité qu'il signait avec le Premier Ministre. Il s'agit du premier dispositif du genre en France. Sa nouveauté ? Il repose sur une méthode globale pour assurer la sécurité des habitants, associant tous les acteurs des champs de la prévention à la répression : Éducation nationale, Police nationale, Police municipale, Justice, etc. Une évolution que le Maire appelait de ses vœux face à la montée de la délinquance à Toulouse, comme dans

d'autres grandes villes : « *Parce que face à la délinquance dure, seule la Police nationale peut, de par la loi, agir, et face à la multiplication des signalements par notre Police municipale, de plus en plus active et développée, il est nécessaire de muscler la totalité de la chaîne polices-justice, pour une réponse plus efficace des pouvoirs publics* ». Appel entendu par l'État, qui s'engage à « *mettre des moyens sur la table* ». 111 policiers nationaux supplémentaires arriveront à Toulouse d'ici la fin de l'année - 13 d'entre eux ont pris leurs fonctions le 30 décembre 2020. Parmi ces effectifs en plus, 15 seront affectés en 2021 aux Izards, quartier touché en 2020 par une série de violences, et 15 de plus en 2022. La Police nationale



430 policiers
composeront l'effectif de la
Police municipale en 2026,
après le recrutement de
100 agents

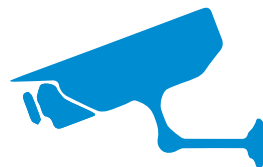

545 caméras
constitueront le parc de
vidéoprotection fin 2023, après
l'installation de 100 nouvelles
caméras

1 800
demandes d'images
de vidéoprotection (réquisitions)
sont effectuées chaque année
dans le cadre d'enquêtes policières
ou de procédures de justice

est fortement attendue sur une présence nocturne et sur ses capacités d'enquête afin de voir les affaires aboutir. Pour la Justice, le contrat scelle également le renforcement des moyens humains, avec 3 nouveaux magistrats et 8 nouveaux délégués du Procureur (doublement des effectifs).

UNION DES FORCES

L'idée du pacte est d'unir les forces de police. Le contrat fait ainsi l'objet d'un engagement mutuel de la part de la Mairie. Il s'agit, en particulier, d'augmenter les effectifs. 100 policiers municipaux seront ainsi recrutés d'ici 2025, à raison d'une vingtaine par an. 60 d'entre eux seront affectés aux patrouilles dans les quartiers. Ces équipes, qui interviennent au plus près des habitants, seront alors doublées. Les premiers recrutements de policiers ont déjà été lancés. 100 nouvelles caméras de vidéoprotection seront également installées dans les rues d'ici 2023. Les opérations communes sur la voie publique avec la Police nationale seront plus nombreuses. Enfin, les poli-

ciers municipaux tiendront des permanences dans les mairies de quartier. L'objectif est de renforcer leur présence sur le terrain, à l'écoute des habitants. Le dispositif sera expérimenté au mois d'avril dans les quartiers Saint-Simon et Borderouge.

Le Maire souhaite affirmer le rôle de la Police municipale et lui permettre d'être plus efficace dans ses missions. Dans cet esprit, le conseil municipal a adopté un texte en janvier pour demander que la loi permette l'expérimentation de nouvelles missions pour les polices municipales. Une façon de leur donner plus d'autonomie au quotidien et d'alléger les procédures administratives, au bénéfice d'un cadre de vie plus sûr et tranquille pour les habitants. Mais seul l'État a le pouvoir de décider ce renforcement du rôle de la Police municipale. _____



Pour assurer la sécurité, la tranquillité et tenir leur rôle de proximité, les équipes de Police municipale occupent le terrain de différentes manières.



POLICE TOUT TERRAIN

01

Un regard protecteur

Près de 450 caméras de vidéoprotection contribuent à la sécurité des rues de Toulouse. Derrière les écrans, des opérateurs aux aguets, prêts à alerter les équipes d'intervention. Le dispositif se révèle très performant pour prévenir des délits, obtenir des preuves par l'image dans le cadre d'une enquête (*lire page précédente*), mais aussi pour porter secours aux personnes. Le recours à la vidéoprotection est très encadré, de manière à garantir la protection de la vie privée.





Au contact des habitants

Sur le terrain, des policiers municipaux patrouillent dans les quartiers. Depuis 2017, les brigades sont chacune attachées à un des six secteurs de la ville, de manière à bien connaître les caractéristiques des quartiers, les nuisances régulièrement constatées (stationnement, bruit, occupation de l'espace public, etc.) et tisser des liens avec les habitants. Objectif : répondre au mieux aux besoins spécifiques du quartier, au quotidien.



Le vélo, un nouvel outil multi-fonctions

En centre-ville, une vingtaine de policiers municipaux évoluent à VTT. Le vélo offre une rapidité d'action, une proximité avec les habitants et permet une approche plus discrète. Dans l'action, il peut constituer un véritable auxiliaire : en se transformant en barrière pour réguler la circulation ou comme protection lors d'interventions sensibles, par exemple. Les équipes de quartier en seront peu à peu équipées.



LE MUSÉE DES AUGUSTINS FAIT PEAU NEUVE

Fermé pour travaux, le musée des beaux-arts de Toulouse révélera son nouveau visage en 2023.

Riche d'une collection de plus de 4 000 œuvres, le musée des Augustins abrite peintures et sculptures datant du Moyen Âge jusqu'au début du XX^e siècle.

Actuellement en chantier, il devrait rouvrir ses portes en 2023.

Une première série de travaux portant sur l'intérieur du musée s'est achevée en février dernier. Principal objectif ? Rendre la visite accessible à tous, en particulier aux personnes à mobilité réduite. Un ascenseur permet désormais de rejoindre les salons de peinture situés à l'étage. Une rampe métallique relie l'église au petit cloître valorisé par une percée remise à jour. L'escalier monumental a été doté de mains courantes et de leds éclairant les marches. L'installation de pentes au

rez-de-chaussée garantit la continuité des parcours.

Construites à la fin du XIX^e siècle d'après des plans de l'architecte Eugène Viollet-Le-Duc, les verrières ont été restaurées. Situées au-dessus des salons de peinture, elles diffuseront une lumière plus éclatante qui mettra les œuvres en valeur. Mieux conservées, ces dernières bénéficieront d'une ventilation modernisée, d'un meilleur contrôle de l'humidité, d'un système de chaufferie avec climatisation réversible pour éviter les variations de température et d'une nouvelle sécurité incendie. La fermeture du musée permet également de restaurer de nombreuses œuvres et de repenser la scénographie des salles.

Prochaine étape ? Repenser l'accueil et le parvis. Avec l'intervention de l'architecte portugais Francisco Aires Mateus, le projet d'extension du musée des Augustins a été validé par la direction régionale des affaires culturelles. Doté d'un hall et d'une boutique, un nouveau pavillon permettra une entrée de plain-pied dans le cloître. Là encore, il s'agira de rendre le site accessible à tous, en respectant l'architecture du musée, classé Monument Historique. Le projet devra également considérer les vestiges d'anciens bâtiments révélés par les fouilles archéologiques. Ouvert sur le square qui conservera ses arbres, le parvis se prolongera sur la rue de Metz. Une consultation sera organisée du 26 avril au 23 mai sur jeparticipe.toulouse.fr et à la **Maison de la Citoyenneté Centre**, 5 rue Paul-Mériel (*lire aussi page 7*). —



À VÉLO EN TOUTE SÉCURITÉ

Vous pensez que circuler à vélo en ville est risqué ? Se déplacer à bicyclette n'est pas dangereux en soi, mais la route est un espace qui se partage... Un bon équipement et le respect de conseils simples vous garantiront une meilleure sécurité.

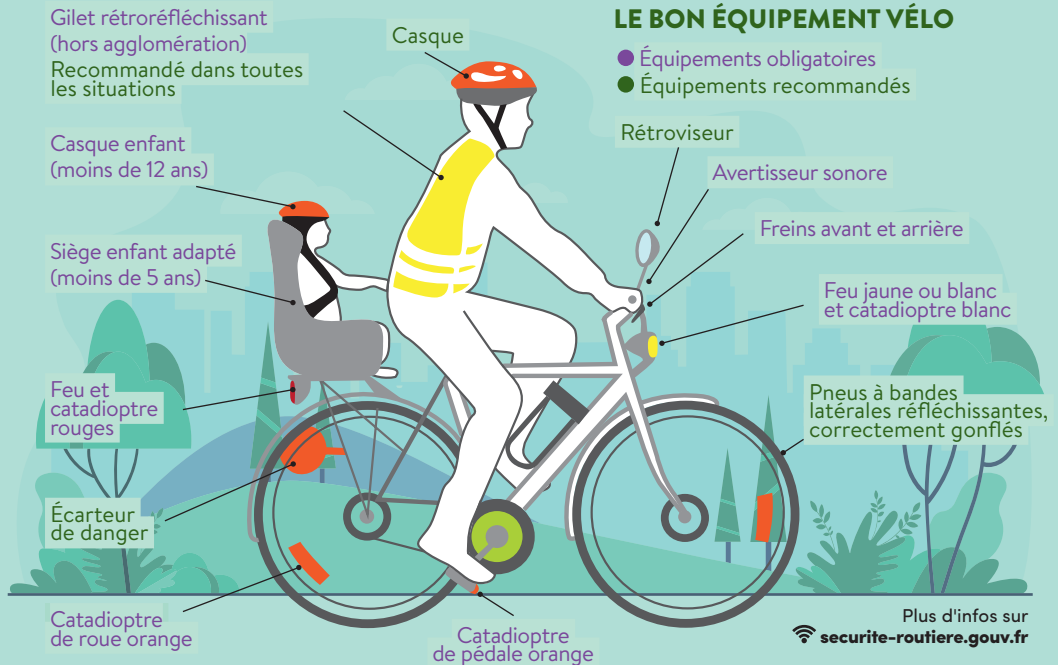

LES CONSEILS DE LA MAISON DU VÉLO

- Roulez à droite, mais pas trop :** en osant prendre votre place, vous évitez les portières, les dépassements rasants, etc.
 - Communiquez vos intentions :** cherchez le regard des autres, sonnez au besoin, tendez le bras et déportez-vous progressivement...
 - Soyez visibles :** pour bien choisir équipements et éclairage, consultez les résultats des tests de la Fédération française des usagers de la bicyclette (fub.fr/tests-eclairages).
 - Évitez les angles morts, notamment des bus, camions, fourgons :** restez derrière s'ils risquent de repartir, c'est vital !
 - Entretenez votre vélo :** bons freins, roues dévoilées, pneus renouvelés et gonflés très fort.
 - Roulez cool dans les espaces partagés avec les piétons,** sans circuler sur les trottoirs (sauf enfants de moins de 8 ans).
 - Ajoutez un écarteur de danger à votre roue :** les motorisés ne vous raseront plus et vous verront mieux !
 - Respectez le code de la route :** il est de plus en plus adapté (rues à sens réservé pour les vélos, cédez-le-passage vélo à certains feux, zones de rencontre...).
- Plus d'infos sur [maisonduvelotoulouse.com](https://www.maisonduvelotoulouse.com)

ALLO
TOULOUSE
05 61 222 222

Signaler un problème sur la voirie : **Allô Toulouse** (téléphone ou appli mobile)

ON SORT



RANDO VÉLO JUSQU'À L'ONCOPOLE

Besoin de prendre l'air ? Pendant les beaux jours, À *Toulouse* vous propose une balade chaque mois. En attendant que le contexte sanitaire permette le retour des randos vélos organisées par Toulouse Métropole, voici un itinéraire à suivre en famille.

rendez-vous place du Capitole pour filer vers les quais de la Dau-rade, via la rue Gambetta. Le dépaysement commence en descendant sur les berges de la Garonne. Direction l'avenue Maurice Hauriou, puis le boulevard du Maréchal Juin, avant de retrouver la quiétude des berges pour emprunter la passerelle de la Poudrerie, vers l'île du Ramier. Envie de

faire une pause ? Récemment ouvert au public, le parc de la Poudrerie vaut le détour. Sur l'île, prenez le chemin de la Loge qui mène jusqu'à la piste cyclable de la route d'Espagne. Au niveau du mémorial d'AZF, rejoignez les berges de la Garonne, via la voie verte de l'Oncopole, pour remonter la rive gauche du fleuve vers le cours Dillon. Après avoir longé la prairie des Filtres,

rejoignez les allées Charles-de-Fitte par les petites rues qui mènent à l'hôpital La Grave. Le jardin Raymond VI mérite une petite escale, histoire de profiter de la vue magnifique sur la Garonne. Retour vers le centre-ville, via le pont des Catalans vers le Bazacle, puis le quai Saint-Pierre jusqu'à la rue de Metz, avant de revenir sur le Capitole par la rue d'Alsace-Lorraine. —



ITINÉRAIRE 16km

Départ : place du Capitole

quai de la Daurade

- 🚲 voie verte des berges de la Garonne, rive droite
- passerelle de la Poudrerie, île du Ramier

- 🚲 piste cyclable de la route d'Espagne

- 🚲 voie verte de l'Oncopole

- 🚲 voie verte des berges de la Garonne, rive gauche

- 🚲 cours Dillon

- 🚲 pont des Catalans

- 🚲 quai Saint-Pierre

Arrivée : retour place du Capitole

- 🚲 Itinéraires exclusivement réservés aux piétons et vélos

Retrouvez la carte de cette randonnée sur toulouse-metropole.fr, rubrique **Déplacements**

L'APPLI GEOVELO

L'application Geovelo propose des itinéraires adaptés aux conditions de circulation en choisissant en priorité les circuits les plus sécurisés. Elle calcule les distances, les temps de parcours, le dénivelé... Elle permet de consulter en temps réel les stations vélos en libre service, le nombre de vélos et de places disponibles. Autres services ? Des idées de balades à proximité, la carte des véloroutes pour bien voyager, la possibilité de rejoindre la communauté de cyclistes de votre ville...



À télécharger gratuitement sur App Store et Google Play.

EN BREF



L'ART DANS LES COURS DES ABATTOIRS

Fermé en raison du contexte sanitaire, le musée des Abattoirs invite au voyage culturel dans ses cours et dans le jardin Raymond VI. L'exposition extérieure accueille un ensemble remarquable de 19 œuvres, prolongement des salles du musée consacrées à l'art moderne et contemporain. Accès de 12h à 17h du mercredi au dimanche. + d'infos sur lesabattoirs.org

VISITE VIRTUELLE DES AUGUSTINS AVEC DAME THOLOSE

Le musée des Augustins se dote d'un chatbot, une interface ludique pour découvrir les collections durant sa fermeture. Incarnée par Dame Tholose, œuvre majeure du musée, l'assistant virtuel propose deux parcours :

- le musée dans le temps : découverte des évolutions du bâtiment et du musée à travers les âges,
- animaux et cie : petit tour d'horizon des animaux et créatures fantastiques qui peuplent les œuvres du musée (jeune public).

À découvrir sur augustins.org

LES ÉTUDIANTS EXPOSENT RUE DES ARTS

En collaboration avec le musée des Augustins, l'exposition en plein air *Si je peux me permettre* présentera une sélection de créations des étudiants de l'Institut des arts de Toulouse (Isdat).

Du 3 au 14 avril, rue des Arts, entre le clocher et le square Privat. À suivre sur isdat.fr

LES DERNIÈRES CARTOUCHES

Les 3 derniers quarts de siècle de l'Atelier de fabrication de Toulouse (ATE) qu'on appelait la Cartoucherie



Que faire des méga-usines de guerre lorsque la guerre est finie ? La question se posa à Toulouse où l'énorme poudrerie qui avait débordé du Ramier fut scindée dans les années 1920 en une poudrerie plus réduite sur le Ramier et une usine chimique rive gauche dédiée aux engrais agricoles. Elle se posa aussi pour notre cartoucherie qui fut, elle, à peu près conservée telle quelle et même augmentée de « deux ateliers de cartouches absolument modernes ». Nouveaux ajouts au début de la Seconde Guerre mondiale pour suivre la brusque hausse de la demande, flottements pendant l'occupation et à la Libération avant une poursuite décidée de l'activité à partir de 1947 où Toulouse est l'un des principaux sites de la Direction des études et fabrications d'armement (DEFA), l'ancêtre du GIAT (Groupe industriel des armements terrestres) qui regroupe en 1971 toutes les industries d'armement terrestre dépendant de l'État.

À ce moment-là, la Cartoucherie regroupe encore près de 1500 employés dont 633 (44 %) « productifs » et 496 (34 %) « indirectement productifs » (Mécanique, Bâtiments et moteurs). Les ouvriers constituent donc tout juste un peu moins de la moitié des personnes sur le site, entourés qu'ils sont par les 326 (22 %) « improductifs » (services d'étude Prévision, Qualité-contrôle et les services administratifs et généraux) et également les personnels, professeurs et élèves de l'École de formation technique du côté de l'ancienne caserne construite pour les ouvriers malgaches pendant la Première Guerre mondiale. Sur ses 78 hectares et avec ses 253 bâtiments (155000 m²), l'ATE est alors un gros village industriel et industrieux, désormais inséré dans l'agglomération, avec ses clubs sportifs et ses associations, et même son journal, *Le Polygone* qui, à partir de 1980, distribue les nouvelles « de l'atelier voisin » aux employés, familles et retraités.





9



10



11



12



13

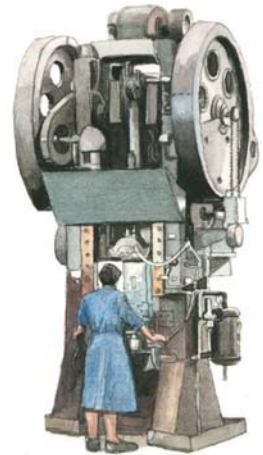

14

Dans le numéro 12, en 1982, on apprend en détail comment fabriquer la munition de 9 mm « utilisée dans les pistolets automatiques type Parabellum » et qui, « parmi les fabrications en cours actuellement », « est la plus ancienne ». Signe des difficultés qui s'accumulent pour le site, les auteurs notent que « dans le passé, elle a employé beaucoup plus de personnel qu'actuellement. On a compté jusqu'à 80 personnes à Da (le vaste bâtiment qui occupait l'actuel parking du Zenith) pour réaliser les étuis et les balles, et une quarantaine à C26 (petit bâtiment à l'emplacement du Zenith), pour monter les cartouches », sans parler « de très nombreux ouvriers pour fabriquer les outillages ». Onze ans plus tard, le site cesse de fabriquer des munitions avant de fermer définitivement en 2005.

À lire : les très riches contenus du site de l'Association des anciens de la Cartoucherie de Toulouse sur cartoucherietoulouse.jimdo.com

Réalisation : Studio Différemment
Texte : Jean de Saint Blanquat
illustrations : Jean-François Péneau
Merci à l'association des Anciens de la Cartoucherie et à la Direction du Patrimoine.

En haut à gauche, coupe d'une cartouche pour canon mitrailleur avec l'ogive et le corps d'obus ① (en bleu) puis la douille avec la poudre et l'amorce ②.

En bas à gauche, détail de l'ATE vu du nord dans les années 1960 avec les deux bâtiments conservés aujourd'hui (pointillés blancs) : tout l'atelier M2 ③ (actuelle Halle de la cartoucherie) et l'extrémité de l'atelier M3 ④.

Pendant la Première Guerre mondiale les deux abritent des ateliers du matériel. Après la Seconde Guerre mondiale, M2 a été affecté à la fabrication des douilles de petit calibre, M3 aux éléments de munition. Le bâtiment M7 ⑤

construit au début de la Seconde Guerre mondiale et le M4 datant de 1927 ⑥ s'occupent à partir de 1947 des douilles de moyen calibre. On voit l'une des voies ferrées ⑦ qui rejoignait ensuite la ligne Toulouse-Auch, devant les magasins ⑧. Ci-dessus, les principales étapes de la fabrication des cartouches de moyen calibre : emboutissage des pièces de métal (flans) pour créer les douilles ⑨ grâce à plusieurs déformations à froid ⑩ peinture ⑪ vérifications ⑫ conditionnement ⑬ fabrication des caisses ⑭.

GRUPE AIMER TOULOUSE

Maisons squattées : l'opposition joue au « Pompier Pyromane »

Nous avons tous été marqués par la situation de Rolland LEUTARD, empêché de rentrer dans sa maison durant plus de 5 mois du fait d'une occupation inacceptable de squatteurs militants d'extrême-gauche.

Pour sa part, François PIQUEMAL, élu d'opposition, a réagi de manière étonnante en faisant mine d'apporter son soutien à Rolland LEUTARD. Rappelons qu'en sa qualité d'ancien pilier de l'association ultra-politisée « Droit au Logement 31 », il n'a eu de cesse de soutenir et légitimer les squats illégaux. Récemment encore, lors du Conseil Municipal de janvier, l'opposition Archipel a refusé de voter notre proposition que la loi donne aux Maires la possibilité de se substituer aux propriétaires défaillants pour lutter contre les squats.

François PIQUEMAL jouerait-t-il au « pompier pyromane » ? Pouvons-nous vraiment attendre davantage de hauteur de vue de notre opposition ? Aujourd'hui, il est temps de sortir de l'ambiguïté. Le groupe d'opposition Archipel est-il contre toutes formes de squat et prêt à contraindre les squatteurs à quitter les lieux occupés ? Ou bien restera-t-il soutien à ses amis d'extrême gauche en encourageant ces actions illégales ?

Cantines végétariennes à Lyon : quand une minorité impose son mode de vie à tous

Sous prétexte de contraintes sanitaires, le Maire écologiste de Lyon a mis en place en mars dernier un menu unique sans viande dans les cantines scolaires. L'élue d'opposition toulousaine Antoine MAURICE s'est aussitôt félicité de cette mesure.

Nous condamnons de telles postures excessives. Pour nous, un élu local n'a pas à imposer à tous ses propres habitudes de consommation. Cela s'appellerait alors de l'endoctrinement. Nous nous inquiétons de la multiplication des positions « choc » d'Antoine Maurice. Des positions clivantes bien loin de rassembler.

Que ce soit sur la question de la viande à la cantine, du vélo, du grand Sapin de Noël, de la patinoire, etc., les élus d'opposition Archipel ne cessent d'adopter des positions extrêmes. Encore une fois, ils nous montrent leur vrai visage : celui d'une gauche enfermée dans des positionnements dogmatiques qu'elle souhaite imposer à tous.

Ambiguïté ou récupération politique ?

Prétendre se battre pour la sauvegarde des emplois tout en combattant les secteurs clés en prônant la décroissance, voilà l'ambiguïté qu'endosse l'opposition municipale Archipel.

L'entreprise AKKA, fleuron de l'ingénierie aéronautique et acteur important de l'économie toulousaine, est durement frappée par la crise avec 752 emplois toulousains menacés. Ce drame économique et humain a été une nouvelle occasion pour les élus Archipel de tenter une indigne récupération. Nous trouvons indécent de les voir aujourd'hui manifester auprès des salariés.

Cette ambiguïté s'exprime régulièrement au travers de leurs votes en conseil de Métropole où l'opposition Archipel a choisi à plusieurs reprises de ne pas soutenir des mesures de notre Plan de Relance pour l'Emploi ou de notre Plan de Lutte contre la Précarité.

À Antoine Maurice qui déclarait que « *La crise ne doit pas être un prétexte pour licencier* », nous lui rétorquons aujourd'hui que la crise ne doit pas être un prétexte à la récupération politique dogmatique. Pour notre part, sans démagogie et avec pragmatisme, nous poursuivrons notre soutien indéfectible à l'économie toulousaine, au service de l'emploi.

Coupe du Monde de Rugby 2023 : Toulouse marque l'essai

Dans le cadre de la Coupe du monde 2023, Toulouse, terre de rugby, aura la chance d'accueillir 5 grands matchs au sein de son Stadium mais également un match préparatoire du XV de France en novembre 2022.

Toulouse, par une politique événementielle ambiguë, a toujours su organiser de grands spectacles culturels et sportifs fédérant les Toulousains. De nombreux Toulousains ont encore en tête le dernier passage du Tour de France, de la fête de la Musique place du Capitole ou encore du Minotaure dans les rues de Toulouse. Notre politique événementielle permet une mise en lumière constante de notre belle ville rose. Recevoir en 2023 les équipes du Japon, des Fidji ou encore les mythiques All Blacks contraste avec le trou noir de grands événements sportifs que nous aurait infligé Archipel.

Les élus de la Majorité municipale Aimer Toulouse

GRUPE ARCHIPEL CITOYEN

Culture(s) à l'abandon

À l'heure où la Fédération nationale des collectivités pour la culture appelle les collectivités à renouer avec la vie culturelle, à Toulouse, les mauvaises nouvelles se succèdent. **Ces derniers mois sonnent le glas de tout un patrimoine.**

En janvier, Mix'Art Myris, grand lieu d'expérimentations artistiques reconnu par le ministère de la Culture, **a vu ses locaux fermés** administrativement pour des raisons de sécurité. Ceux-ci appartiennent pourtant à Toulouse Métropole, et la situation est connue depuis 15 ans sans que rien n'ait été fait malgré les demandes de l'association. Cette décision a pour conséquence de **mettre à la rue près de 60 artistes et 10 associations, en pleine crise sanitaire.** Quelques semaines plus tôt, la subvention habituellement attribuée était supprimée. La presse a noté que l'association ainsi attaquée s'était positionnée en faveur de notre liste aux municipales. Au Conseil métropolitain du 4 février, **nous avons proposé 2 médiations, dont une avec la préfecture, pour que soit rétabli le dialogue. La majorité de Jean-Luc Moudenc a refusé avec véhémence.**

Ancré dans la vie des Toulousains et Toulousaines depuis près de 200 ans, d'abord négoce de draperie puis lieu atypique qui a permis l'émergence de nombreuses créations théâtrales, le Pavillon Mazar était quant à lui en péril. Lors du Conseil municipal du 8 octobre 2020, **nous avons proposé** que la ville rachète le bâtiment comme le proposait le groupe qui l'animait, afin que l'activité perdure : le Département, la Région, la DRAC étaient prêts à contribuer, y compris financièrement. **La majorité de Jean-Luc Moudenc a refusé, et 23 ans d'histoire vont disparaître.**

Hélas, ce manque de soutiens concrets n'est pas nouveau. En 2014, fraîchement arrivés, M. Moudenc et son équipe décident d'**abandonner les projets** de la Cité de la danse et de la Maison de l'Image. En centre-ville, l'Espace Croix-Baragnon, site culturel emblématique, est **vendu en 2018.** À Basso Cambo, le château de la Mounède, lieu phare des musiques du monde à Toulouse, rénové en 2014, est également **abandonné.** Plus généralement, **la vie culturelle de notre ville a grandement souffert** de la baisse des subventions de 25% en moyenne en 7 ans. **La majorité manie beaucoup mieux la gomme que**

le stylo. Elle abandonne le patrimoine de notre ville, témoigne d'un **manque de confiance absolu en ses acteurs locaux.** Faute d'écrire un projet culturel qui fait sens, **elle s'abrite derrière quelques grands événements** médiatisés pour cacher l'absence d'actions durables et de proximité.

Ce n'est pourtant pas une fatalité, et aujourd'hui les acteurs culturels se mobilisent pour défendre et faire vivre les arts. **Nous pouvons être une ville pionnière, celle qui décide de considérer la culture comme essentielle et de garantir les droits culturels.** Dans l'immédiat, **nous proposons de poétiser la ville** : sortir la culture des musées quand ils sont fermés, et reproduire des œuvres dans les rues, les transports, sur les palissades de chantier. À terme, Toulouse pourrait remplacer ses panneaux publicitaires par une « **exposition à ciel ouvert** » des expressions artistiques, et réinvestir l'espace public avec des **spectacles vivants** dans le respect des conditions sanitaires. Enfin, nous suggérons de **faire participer les habitantes et habitants au choix des œuvres** installées dans l'espace public et financées par la ville, et d'associer designers et écoles d'art à l'aménagement urbain.

« La culture, c'est la vie qui fait commun; l'art, c'est une vision du monde », nous disait une habitante de Toulouse, lors d'une réunion publique en février 2020. **À Toulouse, nous formulons le vœu qu'elle cesse d'être à l'abandon.**

Les élu.e.s du groupe Archipel Citoyen

ÉLUS NON INSCRITS

Il y a quelques semaines, le Conseil Municipal était appelé à se prononcer sur les grandes axes politiques de la collectivité pour l'année 2021. Immobilisme, retards, échecs, ce triptyque caractérise l'avenir sombre que dessine la majorité municipale pour notre ville. Pourtant, Toulouse, riche de ses nombreux talents, forte de son histoire pourrait suivre un autre chemin. C'est l'alternative que nous portons, celle d'une ville qui crée les conditions favorables à son développement, une ville solidaire de toutes et tous qui protège ses habitants, une ville tournée vers l'avenir.

**Vincent Gibert Conseiller Municipal Socialiste,
Pierre Lacaze Conseiller Municipal Communiste**

Recevez

l'**A**ctu de votre quartier

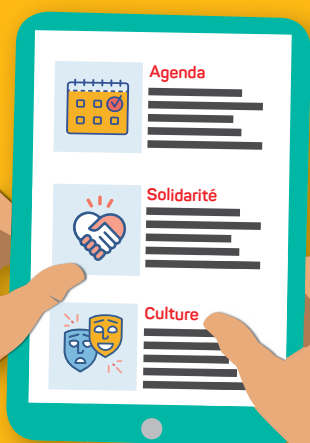

**INSCRIVEZ -
VOUS !!!**

toulouse.fr
rubrique vos quartiers

MAIRIE DE



TOULOUSE

www.toulouse.fr